1 | 2024

Zpravodaj

Velkého Přítočna

www.velkepritocno.cz

Naše školka - str. 4

Naše škola - str. 5

Naše SK Velké Přítočno - str. 9

Úvodní slovo

Vážené čtenářky, vážení čtenáři, spoluobčané,

dostává se Vám do rukou první číslo Zpravodaje Velkého Přítočna vydaného pod taktovkou, dalo by se říci, "nedávno" zvoleného obecního zastupitelstva.

V mnohém bude naše pojetí zpravodaje určitě obdobné jako pojetí všech jeho předchozích vydání. Budeme se ale snažit, aby byl přeci jen alespoň v něčem jiný, nový, pestřejší, abychom Vás jeho prostřednictvím dostatečně informovali o tom, co se v obci událo, děje a dít bude, a abychom Vás třeba také inspirovali k aktivnějšímu zapojování se do tohoto dění vašimi postoji, názory či dovednostmi nebo nápady. Uvítáme, pokud se budete zamýšlet i nad věcmi, které jsou pro náš společný život v obci problematické, ale společnými silami je můžeme řešit, eliminovat či ovlivňovat v náš společný prospěch. A takových věcí bychom určitě našli celou řadu. Stačí mít oči dokořán a otevřenou mysl, vnímat věci kolem sebe a nebýt k nim lhostejný.

Věříme ale, že obsah Zpravodaje bude vždy laděn spíše optimisticky a pozitivně a přinese všem našim spoluobčanům zejména vyvážené informace ze všech oblastí našeho společného života zde, v naší obci.

Přeji příjemné čtení Zpravodaje a krásné jarní dny!

Ing. Jaroslav Hráský
váš starosta

I Vám patří dík, vážení spoluobčané.

Na obecní zastupitelstvo, které zahájilo svou činnost po mimořádných volbách v říjnu loňského roku, čekalo značné množství práce, a to nejen z hlediska předvolebních slibů. Jak jste jistě mnozí zaznamenali, spolu s původním obecním zastupitelstvem ukončila pracovní poměr účetní obce i referentka obecního úřadu a stejně tak dva zaměstnanci údržby veřejného prostranství, kteří pracovali na plný úvazek. To vše se událo ke dni předání obce. Každý začátek je těžký, ale pokud je chuť a dobrá vůle na jedné straně a na straně druhé pochopení a shovívavost, vše jde spolu s úsměvem lépe. Proto i díky Vám se podařilo zprovoznit chod obecního úřadu relativně v klidu a bez významnějších kolizí.

Četnost zasedání zastupitelstva na konci loňského roku odpovídala značnému pracovnímu nasazení nejen obecního zastupitelstva, ale i dalších zaměstnanců a dobrovolníků, kteří pracovali na přípravě i realizaci věcí, které bylo třeba zajistit do konce roku a na jeho přelomu. Jsou to činnosti, které nejsou vidět a z pohledu občana to jsou záležitosti absolutně nedůležité – jako např. příprava evidencí pro výběr poplatků, s tím související revize vyhlášek, příprava rozpočtu, inventarizace majetku obce a další.

Poděkování patří všem, kteří se na těchto činnostech podíleli s mnohdy obdivuhodnou houževnatostí a nasazením. Je třeba ale poděkovat i Vám všem, kteří podávali oznámení k poplatkům. Díky za pochopení a vstřícné jednání s ohlašovací povinností týkající se odpadů a psů, kdy se podařilo zprovoznit řádnou daňovou evidenci, zavedením osobních daňových účtů, kterou obec ke splnění svých zákonných povinností postrádala. Reakcí typu „to se tady nikdy nedělalo“ nebo „co jste si to zase vymysleli“ bylo opravdu poskrovnu. Je přeci běžné, že nejsme všichni předurčeni ke sledování zákonů a vyhlášek, zejména pokud se jedná o záležitosti, jejichž zákonná povinnost platí pro obec již více jak 10 let a jen k nim před dvěma lety přibyla povinnost další.

Ohlašovací povinnosti máme všichni za sebou, nyní probíhají pouze nezbytné kontroly správnosti uvedených údajů v osobách vlastníků nemovitostí u odpadu a doplňování čipů u psů. Je však třeba upozornit, že každý vlastník nemovitosti i držitel psa má povinnost hlásit případné změny uvedené v ohlášení. Formuláře jsou k dispozici na webu obce nebo na obecním úřadě.

Vzhledem k tomu, že značná část občanů uvítala bezhotovostní platby poplatků, budeme všechny plátce do konce tohoto roku informovat o přidělení jedinečného variabilního symbolu, který má přiřazen k osobnímu daňovému účtu. Platby se pak přiřadí k plátci uvedenému v ohlášení, a to i v případě, že platba bude poukázána např. z účtu jiného rodinného příslušníka.

A protože máme nyní o psích kamarádech přehled, zkuste si tipnout nejčastější jméno psího kluka či psí holčičky, které se v naší obci vyskytuje, nebo rasu, která se umístila co do počtu na 1. místě. Statistiku zveřejníme v příštím vydání Zpravodaje.

(AH)

Zprávy z úřadu - jsme tu pro Vás!

Pondělí a Středa
8:00 - 17:00 hod. (polední přest. 12:00 - 12:30 hod.)

312 688 816

info@velkepritocno.cz

Prováděné služby:

- ověřování podpisu (legalizace) - cena 50,- Kč za jeden podpis
- ověřování listin (vidimace) - cena 30,- Kč za stránku
- CzechPoint - výpisy z katastru nemovitostí, bodového hodnocení řidiče, trestního rejstříku, obchodního rejstříku, insolvenčního rejstříku

Knihovna:
Otevřena každé pondělí - 14:00 - 18:00 hod.

Aktuální zprávy nejen o naší obci můžete sledovat na webových stránkách www.velkepritocno.cz, na elektronické úřední desce a na vývěsce u Jednoty Coop.

Do telefonu lze také nainstalovat aplikaci "**V OBRAZE**".

Nová služba - platby stočného v hotovosti na OÚ:

Na základě odsouhlaseného postupu se svazkem obcí Mikroregion údolí Lidického potoka, nabízíme zejména seniorům, kteří nemají zřízen běžný účet a platili doposud zálohy na stočné a vyúčtování stočného složenkami, provádět platby v hotovosti, a to prostřednictvím pokladny obce.

V případě zájmu o tuto službu přijďte na obecní úřad a vezměte s sebou poslední vyúčtování nebo plán záloh na stočné, obdržený od MULP. Bude s vámi sepsána žádost o úhradu prostřednictvím obce.

Termíny plateb si musí hlídat každý občan sám. Obec bude zajišťovat pouze výběr v hotovosti a následné poukázání na účet svazku obcí MULP.

Zavedli jsme "**Stálý program pro poskytování neinvestičních dotací na zkvalitnění života v obci Velké Přítočno**", v rámci kterého je možné podporovat různorodé projekty a akce místních občanů a spolků, což by mělo vést k pestřejší nabídce akcí a i ke zkvalitnění života v obci. Více informací pro získání finančních prostředků najdete na webových stránkách obce.

Pondělí 22.4.2024 - Úklid komunikací v obci zametacím vozidlem

Žádáme všechny občany, aby v den úklidu komunikací v naší obci (pondělí 22.4.2024 v době od 8:00 hod. do ukončení úklidu) nenechávali svá vozidla odstavena na ulicích a umožnili tak efektivní provedení jarního úklidu obce.

VÝZVA občanům - udělejte něco pro své děti aneb jaké bude letos pálení čarodějnic?

Pálení čarodějnic letos připadá na úterý (30.4.2024) a rádi bychom, kdyby se do příprav zapojili dobrovolníci například z řad rodičů přítočenských dětí. Obec je připravena poskytnout adekvátní součinnost a podporu, např. pomoc se zajištěním dřeva na hranici, apod.

Hlásí se někdo? Dobrovolníci, dejte nám vědět. Stavba hranice by probíhala v pondělí odpoledne, čas bude dohodnut s přihlášenými dobrovolníky (předběžně - od cca 15-16 hod.).

Středa 15.5.2024 - Očkování psů

Povinné očkování psů proti vztekline prováděné MVDr. Petrem Konětopským bude probíhat před obecním úřadem v čase 13:30 - 15:00 hod., cena 180,- Kč za jednoho psa. S sebou si vezměte psí očkovací průkaz.

Naše školka

V září jsme v naší školce přivítali všechny děti. Nově příchozí děti si postupně zvykaly na „školkový režim“.

Celým školním rokem nás kromě našeho Školního vzdělávacího programu „Pohádková školka“ provází nejrůznější akce a projekty jako je Zumba s Petrou, Cvičíme se sokolem, Malá technická univerzita s LEGO, Výtvarníček, pro budoucí školáky Metoda dobrého startu, setkání s lesníky VLS Nouzov, mezigenerační setkání s babičkami a čtení jejich oblíbených pohádek z dětství a kroužek Angličtiny s JŠ Rosa.

Společná neformální setkání s rodiči a dětmi jako štrúdlování, dýňování a drakiáda jsme si na podzim všichni užili. Počasí nám tentokrát na všechny akce přálo. Mezi další uskutečněné akce pro zpestření programu dětí ve školce byl výlet do Šestajovic na čokoládovou dílničku s procházkou v minizoo, návštěva Bářina toulavého divadla s pohádkou Strašidýlko Bačkůrka, kterého se děti vůbec nebály, kouzelnické představení manželů Kellnerových a netradiční ukázka dravců a sov s agenturou Pochop.

Abychom podpořili správný vývoj řeči proběhla v naší MŠ logopedická depistáž s paní Mgr. Chvojkovou, a abychom nezanedbali zrak, proběhlo v lednu pro zájemce screeningové vyšetření očí s Prima Vizus.

Na závěr roku jsme zazpívali koledy u rozsvěcení vánočního stromku před OÚ a pro místní babičky a dědečky při vánočním setkání seniorů na OÚ. Ve školce tradičně proběhla nadílka pro děti od čerta a od Ježíška. I my jsme byly překvapeny milým dárkem a hlavně pochvalou od rodičů při vánočním setkání spojené s besídkou. Po novém roce byly děti často nemocné a do školky chodilo málo dětí. Když se vrátily do školky zdravé, náš tradiční Projekt „Když jsme zdraví, svět nás baví“ děti obohatily o vlastní zážitky. Rády se zapojovaly do všech činností a her, prohlížení encyklopedií, sledování příběhů o lidském těle i práce s interaktivními programy a vytvořily si svou papírovou postavu s vnitřními orgány.

Únor se nesl v masopustním a karnevalovém reji. Navštívili nás kamarádi ze školy v maskách a předvedli krátký program. My jsme si také uspořádali vlastní karnevalové dopoledne, kdy děti přišly do školky v masce, kterou jim doma připravili rodiče a užily si soutěže, tanec i odměnu na závěr.

V březnu se chystáme tradičně vyhnat zimu vhozením Morany z pečiva do rybníka. Na jaře budeme poznávat jarní kytičky, domácí zvířátka a jejich mláďata a povíme si, jak můžeme pomoc chránit naši Zemi na Den Země. Nachystáme tradiční čarodějnický den, kdy se děti převléknou za čarodějnice a uděláme si netradiční svačinu jako piknik, při hezkém počasí i venku. Den otevřených dveří je naplánován na 3. května. V květnu tradičně oslavíme Máje s dechovkou, koláči a tancem, popřejeme naším maminkám ke Dni matek a také proběhne zápis pro nové děti do školky ve čtvrtek 16.května od 10.00 hod do 15.30 hod. V červnu nás čeká velký výlet jako překvapení pro děti a tradiční zahradní slavnost na rozloučení se školáky a také projekt o bezpečnosti dětí na prázdniny.

Přejeme všem krásné jarní a letní dny.

Děti a kolektiv MŠ

Děti před obecní kompostárnou

Karneval ve školce

Naše škola

Jaro už klepe na dveře a my jsme zahájili s našimi žáky druhé pololetí školního roku. Máme za sebou první pololetí plné školní práce, ale také radostí a zážitků. V září jsme společně vyrazili do Nižboru, kde jsme si vyzkoušeli, jaký byl život v dávné minulosti, zažili jsme spoustu legrace při výrobě nití a pečení placek z vlastnoručně umleté mouky. K podzimním tradičním školním akcím patří návštěva divadla Lampion, i tentokrát se nám obě představení velmi líbila.

Také jsme se zapojili do akce „Bubnovačka“, kterou jsme podpořili myšlenku práva dětí na dětství bez násilí. Bubnovali jsme na cokoli, co vydrželo, od kelímků, kbelíků, klacíků a dřívek, až po bicí hudební nástroje.

Advent jsme zahájili dílnou pro rodiče a žáky naší školy. Jako vždy se vydařila. Podporujeme tím společnou práci dětí a jejich rodiny, velmi nás těší vzájemné mezigenerační setkávání prarodičů, přátel a absolventů naší školy. Škola voněla perníky a chvojím a výrobky vyrobené společným snažením byly krásné a nápadité a rozhodně by se za ně nemuseli stydět ani profesionálové ve svém oboru. Časem vánočním nás provedlo tematické vyučování, u nás navíc s koledami a vánočními písničkami, které společně zpíváme na chodbách školy. Po Vánocích jsme si poslechli vyprávění autorky knížek pro děti Michaely Fišarové a seznámili jsme se s její tvorbou. Podpora čtenářství je v naší škole jedním z hlavních cílů.

Spolupráce a setkávání se s přítočenskou mateřskou školou je pro nás velkým potěšením. Od počátku školního roku jsme se setkali již několikrát. Společně jsme získávali poznatky z oblasti chovu ptáků, tleskali jsme malým kamarádům na jejich vánočním vystoupení, přišli jsme předvést masky a vystoupení při masopustu. Jsme rádi, že máme takové prima parťáky, i když těm nejmenším nejsou ani tři roky. Výborná je i spolupráce mezi pedagogy, kdy se vzájemně podporujeme a vzděláváme.

Ve druhém pololetí jsme také spustili naši obvyklou „Školu nanečisto“, při které k nám docházejí budoucí žáci naší školy a zkoušejí si, jaké to je být velkým školákem.

Ani se neotočíme a bude tu konec školního roku. Nechci ale předbíhat, máme toho před sebou ještě hodně, a to nejen školní práci, ale také hodně zábavy a vzdělávání mimo školní lavice. Čeká nás ještě jedna návštěva divadla Lampion, výlet do Lidic, doplněný vzdělávacím programem, setkání s pracovníky unhošťského muzea a třeba i návštěva České národní banky v Praze. Těšíme se na jarní počasí, kdy konečně vyrazíme na hřiště, ale také na závěrečnou akademii, kdy naše skvělé děti předvedou, jak moc jsou šikovné.

Přeji Vám za sebe, pracovníky školy i žáky, krásné jaro plné slunce a pohody.

Mgr. Martina Jůzová

Masopustní rej našich školáků

Budoucnost školy - projekt dostavby a rekonstrukce (???)

Protože mezi občany naší obce, zejména pak mezi rodiči dětí školou povinných, rezonují otázky ohledně přístavby a rekonstrukce základní školy dle projektu připraveného předchozím vedením obce, proběhla v prostorách školy dne 15.2.2024 na toto téma za přítomnosti zastupitelů obce, ředitelky školy a občanů obce veřejná diskuse.

Po krátkém úvodním slovu starosty J. Hráského seznámil V. Hanf, jakožto předseda Komise pro školství a sport, přítomnou veřejnost s fakty, které se týkají současného stavu školy, připraveného projektu přístavby, rekonstrukce a možností jeho realizace.

V návaznosti na fakta uvedená v promítané prezentaci pak došlo samozřejmě i na otázky z řad přítomné veřejnosti. Odpovědi na ně byly následně shrnuty v zápisu z tohoto setkání, který je zveřejněn na webových stránkách obce.

Pro ty, kteří obecní web nesledují, přinášíme otázky a odpovědi i zde ve Zpravodaji:

Jak je to tedy s dotacemi na školy?

MŠMT vypsalo v roce 2021 (s aktualizací v roce 2022) dotační titul 133D 342 na výstavbu či rekonstrukce škol. Výsledkem rekonstrukce či přístavby však musí být škola s kapacitou 540 žáků (2x9x30) a vyšší. Dle získaných informací není reálné, že by MŠMT vypsalo dotační titul i na menší školy. Preferencí MŠMT je (a zřejmě i do budoucna bude) výstavba velkých, tzv. „svazkových“ škol. Obce by se měly spojovat do svazků a v rámci nich pak budovat společné velké školy.

Existuje možnost i jiných dotací, než od MŠMT?

Momentálně ne a i kdyby, dotace např. od MF či KUSK nebyly v takovém rozsahu, aby dostatečným způsobem pokryly zamýšlenou investici. Jsou to dotační tituly v řádech nižších desítek milionů korun.

Proč tedy bylo utraceno z obecního rozpočtu 2,3 mil. Kč za prováděcí projekt výstavby školy, když v té době bylo zřejmé, že projekt nesplňuje dotační podmínky MŠMT?

Odpověď k tomuto nebyla nalezena.

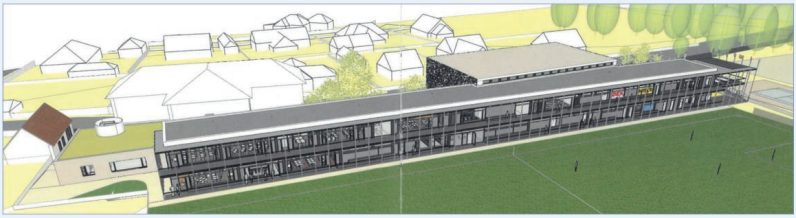

Vizualizace projektu přístavby školy s tělocvičnou, restaurací a zázemím pro fotbalový klub (původní projekt)

Mohl starosta obce požádat o dotaci?

Ano, mohl. Přijatým usnesením zastupitelstva obce ze zasedání konaného dne 13.3.2023 bylo schváleno podání žádosti o poskytnutí dotace z národních nebo evropských fondů na přístavbu základní školy.

Jaké jsou tedy vůbec možnosti financování výstavby školy?

Bez zapojení finančních prostředků od developerů v našich rozvojových lokalitách se bohužel s ohledem na současné dotační podmínky MŠMT neobejdeme. Musíme ale současně hledat i jiné alternativy přístavby a rekonstrukce školy, které budou investičně méně náročné a tudíž reálně realizovatelnější.

Jaké jsou alternativní možnosti výstavby?

Aktuálně je zpracovávána „hmotová“ studie od architektů majících zkušenosti s výstavbou škol. Tato studie by měla přinést alternativy možných reálných dispozičních uspořádání, variantní pohledy na jednostupňovou a dvoustupňovou školu, výstavbu v etapách, apod. Studii bychom měli mít k dispozici cca do 1 měsíce.

Jak chce vedení obce získat prostředky na školu od developerů, když je aktuálně projednáván záměr územního opatření o stavební uzávěře?

Záměrem vedení obce je redukce dříve odsouhlasených stavebních záměrů developerů v lokalitách Z03-Z06 (mezi obcí a DEKem), Z28 (pod Kožovou horou) a Z12 (naproti Dohodě) a následné uzavření takových plánovacích či jiných smluv s developery, které zajistí jejich přímou participaci na samotné výstavbě školy a nikoliv jen na přípravě stavební dokumentace. Stavební uzávěra tomu bránit nebude, neboť je v pravomoci zastupitelstva udělovat ze stavební uzávěry výjimky.

Jedná se s developery?

Ano, s developery se jedná poměrně intenzivně. Žádný z nich ale svou participaci na samotné výstavbě školy nemá nijak s obcí zasmluvněnu. Je ale pravda, že společnost Nové Přítočno s.r.o. (developer v lokalitě Z03-Z06) poskytl obci architektonickou studii školy a zajistil pro obec dokumentaci pro stavební řízení. Jak již ale bylo uvedeno, prováděcí projekt na školu si obec již platila sama a stejně tak by to bylo i s prováděcím projektem na tělocvičnu.

Bude se jednat s okolními obcemi o možnosti výstavby svazkové školy?

Ano, je to alternativa a proto jednání určitě proběhnou. Ví se, že o výstavbě školy přemýšlejí obce Pletený Újezd a Braškov. Do svazku by se mohlo zapojit i Malé Přítočno a Dolany. Bude ale nutné řešit, kde by taková škola stála, zda je reálné uvažovat o možnosti např. dvou odloučených budov, atd.

Lze uvést nějaké termíny, kdy by mohla být škola postavena, a to včetně 2. stupně?

Uvádět jakékoliv termíny realizace výstavby by v této fázi nebylo ani trochu odpovědné. V nejbližším období bude k dispozici „hmotová“ studie. Představa, že by škola stála třeba do dvou let je ale nereálná.

V závěru diskuse vyjádřila svůj názor také ředitelka ZŠ, která zmínila, že na projektu se svým kolektivem intenzivně pracovala rok a finálně vypracovaná škola se jí velmi líbí. Je přesvědčena, že i přes násobné zvětšení kapacity by měla škola zůstat stále tou tradiční přítočenskou školou s atmosférou pohody a individuálního přístupu. Je proto velkým zklamáním, že školu nelze za současných finančních možností obce postavit.

Jak to tedy bude dál?

I přes všechny výše v textu zmíněné složitosti zůstává problematika dostavby školy a rekonstrukce její stávající budovy **naší prioritou!** Jsme mimo jiné zapojeni do pracovní skupiny MAP IV řešící financování školských zařízení dotačními zdroji, apod. Řešení můžeme ale také najít ve zefektivnění projektu a zapojení zdrojů od developerů operujících v našem katastru. O reálných možnostech Vás každopádně budeme informovat.

(JaH)

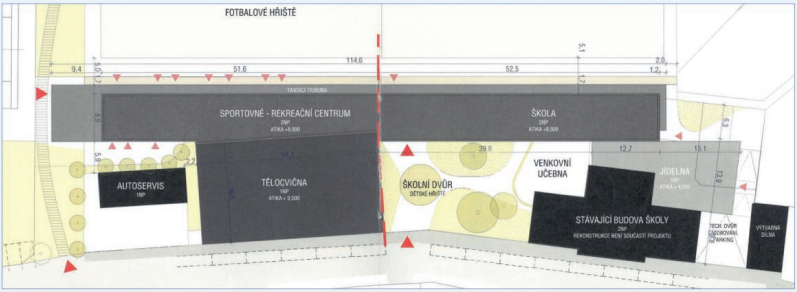

Vizualizace půdorysu projektu přístavby školy s tělocvičnou, restaurací a zázemím pro fotbalový klub (původní projekt)

Naši fotbalisté - SK Velké Přítočno

Mládež:

V září proběhl nábor našich nejmenších fotbalistů – mini-přípravky. Celkem se nám sešlo 15 nadějí, které jsou dalším příslibem pro budoucnost klubu. Navazujeme tak na další ročníky, které úspěšně reprezentují náš klub v okrese. Trénujeme zatím jedenkrát týdně zábavnou formou. Trenéry jsou Pavel Jícha, Veronika Smolková, Anne-Marie Holasová.

Fotbalisté mladší přípravky v září poprvé nakročili do utkání mistrovských zápasů s velmi dobrými výsledky. Na dětech této věkové kategorie je vidět velký posun daný také zápasovou praxí. Kluci trénovali celou zimu na umělé trávě a také se zúčastnili několika přípravných utkání a turnajů. Trenéry jsou Pavel Čech, Jaroslav Brynda, Ondřej Kuba, Tomáš Pavlíček, Radek Honický. Všichni určitě zaslouží velkou pochvalu za obrovský progres malých fotbalistů.

U starší přípravky již velmi zkušený tým trenérů ve složení Petr Šiler, Tomáš Libjak, Roman Junek, Jiří Eštok pokračoval ve skvělých výkonech z minulé sezóny, na tréninky stabilně chodilo kolem 15 dětí, v podzimní mistrovské soutěži tým podával výborné výsledky s bilancí pouhých 2 proher z 18 zápasů. To také tým posunulo do skupiny s nejlepšími celky ostatních skupin. Z důvodu vysokého počtu hráčů se trenéři rozhodli přihlásit do soutěže další tým, což znamená, že všechny děti budou mít dostatek času ukázat své dovednosti! Zimní příprava týmu probíhala na umělé trávě a také v tělocvičně ve Smečně, trenéři jsou s celkovou morálkou velmi spokojení. Jen tak dále!

V září se také nově přesunul do kategorie starších žáků náš nejstarší mládežnický tým na jaře ještě nastupující v kategorii mladších žáků. Přes velké obavy z výkonů, výsledků a také již hry na celé hřiště ve standardním počtu 11 hráčů se velmi mladému týmu podařilo poměrně slušně konkurovat ostatním týmům. Důležitá byla také podpora rodičů (fanoušků) našeho týmu, což dětem velmi pomáhá. Do jarní části soutěže vstupujeme s bilancí 3 vítězství a 7 porážek s cílem zlepšovat se ve všech herních činnostech, protože hra na celé hřiště je stále ještě velkou výzvou pro všechny!

U týmu působí tito trenéři Josef Jindra, Pavel Jícha, Radek Kadlík (zároveň vedoucí mužstva), Petr Dudáček.

Celkem u mládežnických týmů máme momentálně 63 aktivních dětí!

Ještě bych také rád zmínil úspěšný letní fotbalový kemp, který proběhl v srpnu a zúčastnilo se ho více než 30 dětí. Během kempu jsme kromě jiného navštívili ligové utkání Teplic a Sparty Praha! Děti si celý prodloužený víkend moc užily, samozřejmostí bylo také spaní ve velkém vojenském stanu! Letos se opět těšíme na další fotbalový kemp mládeže, který proběhne v srpnu a je o něj obrovský zájem ze strany rodičů, ale hlavně dětí!

Pavel Jícha

A tým:

Velké Přítočno vstoupilo do druhé části soutěže s novým trenérem Romanem Pavelcem, který si převzal druhý tým okresního přeboru na začátku zimní přípravy, díky čemuž měl dostatek času se s hráči seznámit a odehrát 4 přípravná utkání, za zmínku stojí zejména vítězství nad Slavojem Kladno 8:5. Během zimní přestávky se povedlo doplnit kádr Davidem Šaškem (Vinařice) a Jiřím Feixem (Hrdlív), díky novým posilám se podařilo zlepšit tréninkovou morálku a do jarní části jsme vstoupili s cílem vyhrát aktuální ročník okresního přeboru.

V prvním jarním kole jsme bohužel utrpěli porážku 4:2 ve Družci po téměř 80 minut dlouhé přesilovce po vyloučení Blechy, ve druhém kole jsme na domácím hřišti potvrdili roli favorita, vypořádali se s několika absencemi a zvítězili 1:0 nad Černucí. V poslední den přestupů se povedlo dotáhnout příchod Lukáše Senka ze Slavoje, který se po roce a půl vrací zpět do Přítočna.

Jakub Feda

Kalendářem uskutečněných akcí

Rozloučení s létem - 23. září 2023

Odpoledne pro děti se soutěžemi a sladkými odměnami na Sokolském hřišti.

Pochod do Lidic - 7. říjen 2023

Pěší výlet s návštěvou památníku Lidic, obědem a prohlídkou zrekonstruovaného poválečného domu z období obnovy Lidic.

Vyprávění o Nepálu - 23. září 2023

Velmi zajímavé cestovatelské vyprávění s promítáním fotografií v podání Kateřiny Kodrasové.

Rozsvěcení vánočního stromku - 30. listopad 2023

Tradiční předvánoční akce s vystoupeními dětí z mateřské a základní školy.

Mikulášská - 2. prosinec 2023

Mikulášská nadílka pro děti, na níž navazovala večerní zábava pro dospělé s hudební skupinou "For Once".

Farma zvířátek - 20. leden 2024

Poučné dětské představení v podání souboru z divadélka "U Zvonu".

Vyprávění o Guatemale - 24. leden 2024

Další velmi zajímavé cestovatelské vyprávění s promítáním fotografií v podání Kateřiny Kodrasové. Tentokráte o středoamerické Guatemale.

Degustace vína - 28. únor 2024

Prezentace vín z rodinného vinařství "Židek", Jižní Morava, Mikulovská vinařská podoblast, obec Popice.

Akce našich seniorů

Díky aktivitě Komise pro sociální záležitosti, jejíž předsedkyní je Magda Pýchová, proběhlo několik krásných akcí, kde hlavními aktéry byli především naši senioři.

Setkání seniorů - 7. prosinec 2023

Zaplněný sál obecního úřadu byl známkou toho, že naši senioři se chtějí bavit a o setkávání se mají zájem.

Setkání seniorů - 16. únor 2024

Toto posezení seniorů bylo okořeněno hudební produk
harmonikáře.

Tvoření velikonočních dekorací - 18. březen 2024

V rámci tohoto posezení bylo možné si vyrobit a odnést širokou škálu velikonočních dekorací. Pod šikovnýma rukama seniorů vznikaly skutečně krásné výtvory.

Výlet do muzea rozdělovských věžáků - 16. duben 2024

Rozdělovské věžáky jsou skutečnou pýchou města Kladna.

Na co se těšit v blízké budoucnosti?

- sobota **27.4.** - **Přítočenská čarodějná závrať** - u kavárny Při Točně (Hlavní 25)
- úterý **30.4.** - **Pálení čarodějnic** - v areálu fotbalového hřiště a v aleji vedle Sokolského hřiště
- sobota **18.5.** - **Májová zábava** - na sále obecního úřadu
- sobota **1.6.** - **Den dětí** - odpoledne s programem pro děti v areálu fotbalového (Sokolského) hřiště
- sobota **15.6.** - **Den obce** - na Sokolském hřišti a v areálu fotbalového hřiště
- pátek **21.6.** - zájezd na **muzikál Biograf láska** - divadlo Kalich (rezervace vstupenek ukončena k 31. lednu)

- **Loučení s létem** - akce s programem pro děti i dospělé (ke konci září 2024)
- **Vítání občánků** - uvítání nových občanů obce se zápisem do Pamětní knihy (na přelomu září/říjen)
- průběžně budeme spolupořádat setkání a **akce pro seniory**

Sdílená elektrokola Next-bike

Služba sdílených elektrokol Next-bike odstartovala v naší obci v červnu loňského roku, a to na základě smlouvy uzavřené s městem Kladno dne 7.6.2023. Abychom si byli schopni vyhodnotit, jak je služba využívána, a to s ohledem na nemalé náklady zatěžující rozpočet obce, vyžádali jsme si od města data o využívání kol v rámci našich stanic (u OÚ a v Dolanské ul.) a tato data vyhodnotili.

Zde je stručné shrnutí této analýzy:

Měsíc	Počet jízd	Doba jízd v hod.	Cena placená uživateli v Kč
2023_06	285	76,4	6 876
2023_07	349	70,2	6 321
2023_08	501	80,9	7 283
2023_09	475	89,5	8 057
2023_10	457	77,1	6 940
2023_11	273	52,8	4 756
2023_12	3	0,5	45
Celkem	**2 343**	**447,5**	**40 278**

Sám, sám na kole, sám, sám, sám,
sám na kolo usedám.
Šlapu, šlapu, jak šlapat se má,
Ó já se mám ....

Mnozí z nás si vybaví hit Jiřího Schelingera, jen dnes by se píseň nejmenovala Šlapací kolo, ale asi Elektrokolo a namísto šlapu, šlapu, bychom slyšeli jedu, jedu, jak jezdit se má. Ale co „naše“ elektrokola, která již ve svých velkopřítočenských docích čekají na zájemce. Jaká byla jejich vytíženost v minulém roce, jsme se sice po dlouhých peripetiích dozvěděli, a tak byla konečně možnost propočtu, na kolik přijde naši obec průměrná jedna jízda. Propočet vychází z nákladů na zřízení „parkovacích“ míst včetně přívodů el. energie ve výši 92.188,- Kč a na provoz za období červen až prosinec 2023 ve výši 105.000,- Kč (každý měsíc 15.000,- Kč). Takže milí spoluobčané, v rámci zvýšení rentability obecního rozpočtu, snížení provozu na silnicích a zlepšení životního prostředí, nechme své automiláčky zaparkované doma a využívejme elektrokola, neboť měsíčně musíme dle smlouvy, která nebyla uzavřena na nějaký ten zkušební provoz, jak nám bylo sdělováno, vynakládat 15.000,- Kč, a to jsou-li tu kola, či nejsou-li tu.

Z oslovených obcí Magistrátem města Kladna jsme zatím jediná obec, která je možná průkopníkem, ale možná je také jedinou obcí, která se rozhodla přispívat ze svého rozpočtu na činnost, která není pro většinu občanů potřebnou prioritou, takže se všichni skládáme na cca 30 cyklistů, kteří možná ani všichni v naší obci nežijí.

(AH)

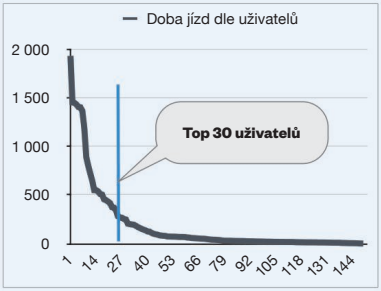

Celkem jízd:		2 343	
z toho:	**Top 30 uživatelů**	1 865	**80 %**
	Top 10 uživatelů	1 236	**53 %**

Platnost smlouvy na provozování kol navázaná na koncesní smlouvu uzavřenou mezi městem Kladno a společností Next-bike skončila k 31.3.2024.

Jak to tedy bude dál?

Z Magistrátu města Kladna máme informaci, že bychom měli obdržet nový návrh smlouvy a podmínek provozování sdílených kol. Tento návrh si vyhodnotíme a následně veřejně projednáme na zasedání zastupitelstva obce.

(JaH)

Kvíz - budete znát odpověď?

V zemi, kde se řeky vinou jako stříbrné nitky krajinou a kde každý hrad má svůj příběh, se narodil muž, jehož srdce bije ve stejném rytmu jako srdce jeho vlasti. Jeho dětství bylo zahaleno v tónech klavíru, a už od mládí bylo jasné, že jeho osudem bude hudba, která bude odrážet duši jeho lidu.

Rostl a s ním i jeho láska k tónům, které dokázal kouzlit z ničeho. Hledal inspiraci v legendách svého lidu, v jejich bojích a vítězstvích, v láskyplných i smutných příbězích. Ačkoli cesty ho zavedly do cizích zemí, kde se setkal s mnoha učiteli a inspiracemi, jeho srdce a hudba zůstaly neoddělitelně spjaty s rodnou půdou.

Jeho touha vyjádřit lásku a hrdost na vlast ho vedla k vytvoření díla, které je jako řeka – od pramene po ústí, každá nota odhaluje část přírody a duše jeho lidu. Tento muž, který svou hudbou ztvárnil proudění vody protékající srdcem země, se stal symbolem národní identity.

Nejjasnějším vyjádřením jeho snahy o národní obrození bylo, když jeho dílo zaznělo v nově otevřeném chrámu umění, symbolem kulturního a národního probuzení.

Ačkoli osud mu nebyl vždy příznivý a temné mraky zastínily jeho pozdní léta, jeho odkaz zůstává nesmrtelný. Jeho duch ožívá v každém představení, v každé notě zpívané na scénách, které sám pomohl založit, rezonující v srdcích lidí, kteří si váží krásy, tradice a nezlomné vůle čelit výzvám.

Kdo je tímto mužem, jehož život a dílo jsou tak úzce spjaty s dějinami a krajinou jeho vlasti?

(VH)

Odpověď naleznete dále v tomto Zpravodaji.

Stavební a rozvojové projekty v naší obci

Těch významných, které by podle nás zásadně ovlivnili urbanistický vzhled naší obce a život v ní, je hned několik.

Základní informace o projektech jsou k dispozici i na webových stránkách obce.

Soukromé projekty

Bytové domy "Nové Přítočno" – lokalita Z03-Z06/SV

- 27 bytových domů (6 hnízd) v severní lokalitě obce mezi ulicí Nová a objektem DEKu s parkem vedle objektu DEKu

Investor: Nové Přítočno s.r.o., IČ: 06987214, Praha 4 - Nusle

Aktuálně **vedeme s investorem jednání o úpravě projektu**, který by vedl k výraznému omezení staveb bytových domů a jejich náhradu za domy rodinné. Cílem je zásadně snížit nárůst počtu obyvatel v této lokalitě.

Lokalita je zařazena do aktuálního procesu "stavební uzávěry".

Rodinné domy Pod Kožovkou – lokalita Z28/SV

- 136 rodinných domů v západní části katastru obce – lokalita pod Kožovou horou

Investor: SAB Development a.s., IČ: 27603580, Praha 9

K návrhu projektu bylo nařízeno zpracování plné varianty posouzení vlivu na životní prostředí (EIA).

Lokalita je zařazena do aktuálního procesu "stavební uzávěry".

Parcely pro RD proti Dohodě – lokalita Z12/BV

- Příprava pozemků pro 40 rodinných domů ve východní části obce

Investor: BARDWEL s.r.o., IČ: 27389448, Praha 6

Záměr byl projednán s vedením obce dne 31.7.2023 a žádostí ze dne 7.12.2023 byla obec požádána o souhlas s projektovou dokumentací.

Lokalita je zařazena do aktuálního procesu "stavební uzávěry", proto nebylo samotné závazné stanovisko k projektu dosud vydáno. Investor byl písemně v tomto smyslu vyrozuměn.

Dům pro seniory - uprostřed obce

Investor: Advokátní kancelář Emil Flegel s.r.o., IČ: 06013988, K Chaloupkám 3170/2, Záběhlice, 106 00 Praha 10

- kapacita zařízení - 60 lůžek v 30 bytech, strava má být zajištěna dovážkou
- v objektu mají být prostory pro vyšetřovny, rehabilitace a cvičení a rovněž hala s jídelnou a společenské prostory s částečným využitím pro veřejnost
- parkování – 19 míst v podzemním parkovišti a 15 míst venkovních

K projektu jsme v zájmu získání zpětné vazby od občanů Velkého Přítočna připravili **Informační leták**. Názory občanů jsme zohlednili v negativním stanovisku obce k předloženému projektu, ačkoliv samotný záměr domova pro seniory by byl vítaný. Nikoliv však v této velikosti zcela nevhodné pro tuto lokalitu.

Pozemky pro RD pod ulicí Ve Stráni I – lokalita P01/BV

- Příprava pozemků pro 9 rodinných domů pod ulicí Ve Stráni, fáze I

Investor: Ing. Barbora Brožová, Petr Brož B.Sc.

Územní rozhodnutí o umístění stavby bylo vydáno dne 8.2.2021.

Příprava území pro výstavbu RD byla dokončena; byly již vydány i příslušné kolaudační souhlasy. Postupně bude probíhat individuální výstavba.

Pozemky pro RD pod ulicí Ve Stráni II – lokalita P01/BV

- Příprava pozemků pro 9 rodinných domů pod ulicí Ve Stráni, fáze II

Investor: Mgr. Stanislava Čížková

Územní rozhodnutí o umístění stavby bylo vydáno 12.9.2022.

Aktuálně probíhá výstavba komunikace a inženýrských sítí.

Hala – lokalita Z09/VD

- Skladová hala v severní průmyslové části katastru obce

Investor: Putorius s.r.o., IČ: 27127958, Praha 6

Rozhodnutí o schválení stavebního záměru bylo vydáno 10.10.2023.

Aktuálně probíhá výstavba haly.

Hala – lokalita Z10/VD

- Skladová hala v severní průmyslové části katastru obce

Investor: VILEN DOOR s.r.o., IČ: 08872686, Praha 10

Stanovisko ke společnému řízení o vydání územního rozhodnutí a stavebního povolení vydáno obcí dne 29.3.2023.

Soukromé projekty versus ÚZEMNÍ PLÁN

Zastupitelstvo obce na svém zasedání na konci loňského roku zadalo zpracování Zprávy o uplatňování územního plánu a Územního opatření o stavební uzávěře. Co to vlastně je a k čemu je to dobré?

Začněme u územního plánu. Územní plán není jen výkres, který říká, kde se smí stavět a kde ne. Územní plán pro dané území, v našem případě území obce, určuje způsob využití všech ploch včetně ploch zastavitelných. Územní plán se vždy vyváží s výhledem do budoucna a plánuje budoucí rozvoj území jako je změna počtu obyvatel, rozvoj infrastruktury, dopravní obslužnost a pěší prostupnost území, ochrana ekosystému v území apod. Územní plán stanoví podmínky pro udržitelný rozvoj území.

Dle Stavebního zákona by měl každý pořizovatel územního plánu po čtyřech letech zpracovat Zprávu o uplatňování územního plánu. Ta zjišťuje, jak účinný územní plán funguje. Zjišťuje, jestli se využíváním územního plánu daří naplňovat základní koncepci rozvoje území obce, a vyhodnocuje případné nepředpokládané negativní dopady na udržitelný rozvoj území. Zjišťuje možná rizika pro budoucí rozvoj obce. Pokud jsou při zpracování Zprávy o uplatňování územního plánu shledány závady nebo rizika plynoucí z fungování účinného územního plánu, je ve Zprávě navržena jejich náprava, a to formou návrhu zadání změny územního plánu nebo zadáním nového územního plánu.

A Územní opatření o stavební uzávěře? Jeho cílem není zastavit rozvoj obce. Naopak. Cílem Územního opatření o stavební uzávěře (tzv. „Stavební uzávěry“) je zabránit nevratným škodám v území. Ke schválení „Stavební uzávěry“ se přistupuje, pokud jsou zjištěna rizika či problémy plynoucí z fungování účinného územního plánu a případná výstavba na určitých plochách by znemožnila nápravu zjištěných závad účinného územního plánu. „Stavební uzávěra“ se vždy navrhuje na dobu určitou, a to do schválení nového územního plánu nebo jeho změny. V případě naší obce se uvažované Územní opatření o stavební uzávěře týká tří rozvojových lokalit na okrajích obce a nijak se nedotkne ostatního území obce. Ze „Stavební uzávěry“ může zastupitelstvo obce schválit výjimku např. pokud stavební záměr bude odpovídat nově připravovanému územnímu plánu. Stavební uzávěra tak dává čas projektantům, zastupitelům, všem občanům obce, vlastníkům nemovitostí na území obce a dotčeným orgánům zodpovědně rozhodnout o budoucím využití území obce tak, aby bylo dobrým místem pro život dalším generacím.

(JM)

Obecní projekty

Vedle "soukromých" projektů, kterými jsme nuceni se zabývat mnohdy z důvodů jejich korekcí či omezování, existuje celá řada rozpracovaných obecních projektů, které rozhodně dávají smysl a jsou nebo rozhodně podle nás budou přínosem pro život v obci. V takových projektech, třeba i drobnějších a ne tak viditelných, hodláme pokračovat a postupně je realizovat.

Mezi ně patří například tyto:

Obecní rozhlas

Projekt nového bezdrátového obecního rozhlasu nechalo vypracovat minulé vedení obce s tím, že realizací projektu bude docíleno ozvučení celého intravilánu obce pomocí plně digitálních obousměrných bezdrátových hlásičů s digitálním přenosem komunikace. Předběžná cena projektu je cca 1,5-1,8 mil. Kč. Projekt bude realizován pouze za předpokladu získání dotace z programu Středočeského fondu obnovy venkova vyhlášeného pro období 2021-2024. Dotace by kryla náklady projektu částkou ve výši cca 1 mil. Kč.

Aktuálně probíhá výběrové řízení na zhotovitele díla.

Revitalizace rybníka

Projekty jsou k dispozici po minulém vedení obce hned dva. K tomu ekonomicky přijatelnějšímu aktuálně probíhá na odboru životního prostředí Magistrátu města Kladna řízení v zájmu vydání stavebního povolení k tomuto vodnímu dílu. Věříme, že po získání všech potřebných povolení najdeme vhodný dotační titul a projekt se podaří zrealizovat.

Úprava okolí pomníku věnovanému obětem 1. světové války

Pomník byl v minulém roce zrestaurován, přičemž opravu by si zasloužilo i jeho okolí. Rodí se tedy myšlenka na opravu obrubníků a povrchu chodníku kolem pomníku s jeho napojením na opravenou komunikaci za tělesem pomníku.

Odpad z našich domů a domácností

Harmonogram svozu odpadu pro rok 2024

- komunální odpad
- kontejnery na tříděný odpad
- bioodpad, mobilní kontejnery, obecní kompostárna

	týden	po	út	st	čt	pá	so	ne
leden	1.	1	2	3	4	5	6	7
	2.	8	9	10	11	12	13	14
	3.	15	16	17	18	19	20	21
	4.	22	23	24	25	26	27	28
	5.	29	30	31				
únor	5.				1	2	3	4
	6.	5	6	7	8	9	10	11
	7.	12	13	14	15	16	17	18
	8.	19	20	21	22	23	24	25
	9.	26	27	28	29			
březen	9.					1	2	3
	10.	4	5	6	7	8	9	10
	11.	11	12	13	14	15	16	17
	12.	18	19	20	21	22	23	24
	13.	25	26	27	28	29	30	31
duben	14.	1	2	3	4	5	6	7
	15.	8	9	10	11	12	13	14
	16.	15	16	17	18	19	20	21
	17.	22	23	24	25	26	27	28
	18.	29	30					
květen	18.			1	2	3	4	5
	19.	6	7	8	9	10	11	12
	20.	13	14	15	16	17	18	19
	21.	20	21	22	23	24	25	26
	22.	27	28	29	30	31		
červen	22.					1	2	
	23.	3	4	5	6	7	8	9
	24.	10	11	12	13	14	15	16
	25.	17	18	19	20	21	22	23
	26.	24	25	26	27	28	29	30

	týden	po	út	st	čt	pá	so	ne
červenec	27.	1	2	3	4	5	6	7
	28.	8	9	10	11	12	13	14
	29.	15	16	17	18	19	20	21
	30.	22	23	24	25	26	27	28
	31.	29	30	31				
srpen	31.				1	2	3	4
	32.	5	6	7	8	9	10	11
	33.	12	13	14	15	16	17	18
	34.	19	20	21	22	23	24	25
	35.	26	27	28	29	30	31	
září	35.							1
	36.	2	3	4	5	6	7	8
	37.	9	10	11	12	13	14	15
	38.	16	17	18	19	20	21	22
	39.	23	24	25	26	27	28	29
	40.	30						
říjen	40.		1	2	3	4	5	6
	41.	7	8	9	10	11	12	13
	42.	14	15	16	17	18	19	20
	43.	21	22	23	24	25	26	27
	44.	28	29	30	31			
listopad	44.					1	2	3
	45.	4	5	6	7	8	9	10
	46.	11	12	13	14	15	16	17
	47.	18	19	20	21	22	23	24
	48.	25	26	27	28	29	30	
prosinec	48.							1
	49.	2	3	4	5	6	7	8
	50.	9	10	11	12	13	14	15
	51.	16	17	18	19	20	21	22
	52.	23	24	25	26	27	28	29
	1.	30	31					

Domovní odpad

- **Směsný**
  - 1x týdně
  - 1x za 14 dní
  - kombinovaný (říjen-duben 1x týdně, květen-září 1x za 14 dní)
  - 1x měsíčně
- **Bio**
  - 1x za 14 dní (duben-listopad)

Tříděný odpad – Kontejnery

- Papír - 2x týdně
- Plast - 2x týdně
- Sklo - 1x měsíčně
- Kov - 1x za 2 měsíce
- Jedlé oleje - 1x za 2 měsíce

Zahradní bioodpad (tráva/listí, větve)

Obecní kompostárna (březen-listopad)	
úterý	8 - 17 hod.
čtvrtek	8 - 17 hod. (celoročně)
sobota	10 - 14 hod.

Mobilní kontejnery (březen-listopad)	
pondělí	ul. Vítězná
úterý	ul. U Rybníka
středa	ul. Sluneční
čtvrtek	ul. Ve Stráni

Svoz velkoobjemového netříděného komunálního odpadu

- Kontejner bude přistaven **na parkovišti u Jednoty**:
  - **úterý 21. května** v čase **8 - 16 hod.**
  - **středa 22. května** v čase **8 - 12 hod.**

Pozor! Tento kontejner není určen pro nebezpečný odpad!

Svoz nebezpečného odpadu

- Kontejner bude přistaven **na parkovišti u Jednoty**:
  - **sobota 25. května** v čase **9 - 12 hod.**

Patálie s odpadem

V naší obci máme poměrně pestré možnosti, jak nakládat s odpadem vyprodukovaným našimi domácnostmi a v rámci činnosti na zahradách, v garážích, apod.

K dispozici jsou stálá kontejnerová stání, kde lze snadno komunální odpad třídit na plastový, papírový, skleněný, kovový a jedlé oleje. Na bioodpad z kuchyně či ze zahrad lze využívat zdarma poskytované hnědé popelnice. Odpad ze zahrad lze navíc umísťovat do kontejnerů pravidelně rozvážených na stanoviště v obci dle jasně daného rozpisu. Tyto kontejnery jsou výhradně na trávu a listí nebo větve. Odpad ze zahrad lze také odvézt přímo do obecní kompostárny.

Přestože by tedy s odpady mělo jít nakládat velmi efektivně, spokojeni nejsme a chtěli bychom na vás apelovat – více třiďte, buďte více pečliví, ohleduplní a pořádní.

Pokuste se dodržovat tyto základní zásady:

- do kontejnerů na tříděný odpad dávejte jen to, co do nich skutečně patří
- do mobilního kontejneru na větve nevhazujte celé stromy ani keře – větvě pokud možno rozřežte nebo rozstříhejte tak, aby kontejner mohli využít také další spoluobčané; obdobně postupujte i u plastu, kovu či papíru – láhve zmačkejte, papírové krabice rozložte nebo alespoň sešlápněte
- do mobilního kontejneru na větve nevhazujte trávu ani listí a naopak; tráva a listí se kompostují a větve v kompostu neshnijí; větve se odvážejí na Hájek nebo do Libušína, kde je zpracovávají na štěpku a pokud je v nich jiný zahradní materiál, tak je nepřevezmou
- v okolí kontejnerů na tříděný odpad udržujte pořádek

Děkujeme!

Nad čím musí zůstávat snad každému rozum stát?

Toto rozhodně není kovový odpad.

Co vše může někdo vhodit do modrého kontejneru.

I toto bylo nalezeno v kontejneru na papír.

Prázdné plechovky v popelnici na jedlé oleje.

A i toto bylo vyloveno z popelnice na papír.

V rámci prevence proti takovému konání některých občanů jsme se rozhodli začít střežit kritické prostory kamerovým systémem a nedovolené nakládání s odpady postihovat!

Máme **nový kontejner na textil,** ten **původní** (žlutý) již **nepoužívejte!**

Den Země, aneb uklidili jsme si naši obec

Úklid proběhl v sobotu 6. dubna v čase 9 - 12 hod. v rámci akce:

Uklíďme Česko

Skupina dobrovolníků, která letos uklízela naši obec a její bezprostřední okolí.

Posbíraná část odpadků z krajiny za naší obcí.

Vzniku černých skládek lze předcházet např. s využitím této aplikace:

Kam s nim?

www.KAMsNIM.cz

Všem zúčastněným patří obdiv a velké poděkování!

Historická osobnost

Bedřich Smetana

(2. března 1824, Litomyšl – 12. května 1884, Praha)

Často považovaný za otce české hudby, se narodil před 200 lety v Litomyšli v Čechách v rodině pivovarníka. Hudbě se začal věnovat již v útlém dětství a brzy prokázal výjimečný hudební talent.

V mládí se Smetana snažil prosadit jako klavírista, avšak postupně se začal více věnovat skladbě. Po studiích a hudebních začátcích v Praze a jiných evropských městech se v roce 1856 usadil ve Švédsku, kde strávil zhruba pět let a kde jeho skladatelský styl dozrál.

V roce 1861 se vrátil do Prahy, kde se aktivně zapojil do českého národního obrození a snažil se o rozvoj české opery a hudby. Smetana se stal významnou postavou pražského hudebního života, a to i navzdory politickým a osobním obtížím, včetně postupné ztráty sluchu, která se u něj projevila v polovině 70. let 19. století. Přesto i nadále tvořil, přičemž jeho skladby se vyznačují hlubokým národním cítěním a odkazem na českou historii a přírodu.

Mezi jeho nejslavnější díla patří cyklus symfonických básní "Má vlast", z něhož je "Vltava" často hraná samostatně a patří k nejznámějším klasickým skladbám vůbec. Smetana je také autorem první české národní opery "Prodaná nevěsta", která se stala základem moderního repertoáru české opery.

Bedřich Smetana zemřel v roce 1884 v Praze po dlouhém boji s nemocí a byl pochován na Vyšehradském hřbitově. Jeho dílo a odkaz mají nezměrný význam pro českou kulturu a jsou považovány za základní kámen moderní české hudby.

(VH)

Finanční příspěvek
na online realizaci tohoto periodika
včetně řešení pro jeho vydávání svépomocí
poskytuje funprint.eu

Pomáháme radnicím šetřit čas i peníze

www.funprint.eu

PORADNA VČERA NA DOSAH RUKY!

Poradenství pro seniory a jejich rodiny

- **Potřebujete pomoc při řešení složitých životních situací?**
- **Nevíte, kam se obrátit o pomoc a na co máte nárok?**
- **Pečujete o někoho s Alzheimerovou nemocí či demencí?**
- **Budete o někoho blízkého pečovat a nevíte, co Vás čeká?**
- **Chcete si nechat otestovat paměť?**

Jsme tu právě pro Vás: pro seniory, pečující rodiny, klienty s Alzheimerovou nemocí či demencí.

Poradenství je **zcela zdarma** a probíhá osobně, telefonicky i elektronicky.

Další informace najdete na https://dementia.cz/poradny-vcera/

Domluvte si osobní návštěvu:

Poradna Včera Kladno:
Kateřina Kuželová
tel.: 774 826 095
poradna.kladno@dementia.cz
Váňova 3180, Kladno

Středočeský kraj

DEMENTIA

JÓGA

ZVEME VÁS NA LEKCE JÓGY
VHODNÉ I PRO ZAČÁTEČNÍKY

KDE: NA SÁLE OÚ VELKÉ PŘÍTOČNO
KDY: KAŽDÉ ÚTERÝ 17:30 - 18:45
VSTUPNÉ: 100,- Kč

S sebou vlastní podložku na jógu!

ZAČÍNÁME JIŽ V ÚTERÝ 20.2. 2024

PŘÍTOČENSKÁ ČARODĚJNÁ ZÁVRAŤ

27.DUBNA 2024 OD 13.00 DO 18.00
VELKÉ PŘÍTOČNO, HLAVNÍ 25
ZVEME VÁS NA KOUZELNÉ DOBROTY
A ČARODĚJNOU KRÁSU

KONCERT PÍSNIČKÁŘKY A ZPĚVAČKY
ŽOFIE KABELKOVÉ
WWW.ZOFIEKABELKOVA.COM

ZAČÁTEK KONCERTU OD 17.00
VSTUPNÉ DOBROVOLNÉ

Při Točně
Café-Bistro

V OBRAZE
Vím, co se děje

AKTUÁLNÍ INFORMACE Z NAŠEHO WEBU

PŘÍMO VE VAŠEM TELEFONU

Pomocí mobilní aplikace V OBRAZE budete mít vždy a jednoduše aktuální informace.

www.aplikacevobraze.cz

Google Play
App Store

ARCHIV

Zpravodaj Velkého Přítočna | Ročník 2024 | číslo 1 | duben 2024,
periodický tisk územně samosprávního celku MK ČR E 14118, pololetně vydává obec Velké Přítočno, Vítězná 16, 273 51, IČ: 00235091 v počtu 400 ks. Občanům obce zdarma.
Kontakt pro příspěvky a náměty: **info@velkepritocno.cz**
Otištěné materiály nemusí být totožné se stanovisky redakce. Redakce neodpovídá za věcný a gramatický obsah příspěvků.

Realizace: funprint.eu